

RELATÓRIO DE GESTÃO

SEINFRA-PI 2024

IN TCE-PI 01/2022



SECRETARIA DE ESTADO DA INFRAESTRUTURA DO PIAUÍ

Av. Pedro Freitas, S/N, Bloco G, 1º andar • Bairro São Pedro,
CEP 64018-900 • Centro Administrativo • Teresina, PI, Brasil

SUMÁRIO

1 MENSAGEM DO SECRETÁRIO DE ESTADO DA INFRAESTRUTURA

2 VISÃO GERAL ORGANIZACIONAL E GOVERNANÇA INSTITUCIONAL

2.1 Apresentação

2.2 Atribuições institucionais

2.3 Estrutura Organizacional

2.4 Mapa Estratégico

2.5 Equipe de Governança

3 GOVERNANÇA, RISCOS E RESULTADOS

3.1 Desafios e Oportunidades

3.2 Principais resultados

3.3 Gestão de Pessoas

3.4 Acesso pela comunidade

4 INFORMAÇÕES ORÇAMENTÁRIAS, FINANCEIRAS E CONTÁBIL

4.1 Balanço Patrimonial

4.2 Detalhamento das despesas por ação

4.3 Valores pagos na Administração da Unidade

1 MENSAGEM DO SECRETÁRIO DE ESTADO DA INFRAESTRUTURA

O ano de 2024, na Secretaria Estadual da Infraestrutura, foi ímpar em sua história, tamanha as conquistas e avanços em benefícios de todos os piauienses. Nesse Relatório de Gestão Consolidado do exercício de 2024, em conformidade com a IN TCE – PI de março de 2022, mostraremos o panorama bem detalhado de nossas atividades ao longo do último ano.

Eu, como Gestor desta pasta, assumi o cargo a quem foi me confiado pelo Governador Rafael Fonteles em 02 de março de 2023, já sabendo da importância e atuação da SEINFRA em todo o Piauí. É o nosso dever a promoção do contínuo desenvolvimento de todos os municípios do Estado, por meio da construção, manutenção e revitalização de obras de infraestrutura.

Orgulho-me de poder falar neste relatório das obras concluídas, iniciadas no início deste ciclo de gestão e que tive o prazer em poder fazer parte de suas conclusões. Mais ainda, a felicidade de acompanhar o lançamento de grandes projetos, como a importante revitalização do Lar da Criança, as reformas nos campi da Universidade Estadual do Piauí e da conclusão de históricas obras, como a pavimentação asfáltica no município de Cajueiro da Praia, assim como a construção de estradas interligando municípios Piauí a dentro, além de entregas de obras do OPA em Teresina e Parnaíba.

Nesse ano que se findou, a SEINFRA foi além, rompeu barreiras e construiu projetos que saíram do papel. Campanhas como a consolidada “Piauí, aqui tem infraestrutura” que buscou ouvir cada piauiense sobre o tipo de obra que desejariam ter em suas cidades.

Por fim, agradeço aqui cada servidor dessa pasta que contribuem significativamente nas entregas à sociedade, com suas atribuições. Agradeço ao nosso Governador Rafael Fonteles, que administra exemplarmente esse grandioso Estado e a todos os piauienses que fazem do nosso Piauí um local único.

Flávio Rodrigues Nogueira Júnior
Secretário de Estado da Infraestrutura

2 VISÃO GERAL ORGANIZACIONAL E GOVERNANÇA INSTITUCIONAL

2.1 Apresentação

A Secretaria da Infraestrutura (SEINFRA) foi criada por meio da Lei Orgânica nº 28, de 9 de junho de 2003, no lugar da então Secretaria Estadual de Obras Públicas do Piauí.

Na criação, sua finalidade foi bem descrita ao afirmar como competência da Secretaria: “projetar, licitar, executar, fiscalizar e receber, direta ou indiretamente, obras e serviços de engenharia.”

A Secretaria de Estado da Infraestrutura – SEINFRA tem por finalidade a operacionalização de obras e serviços públicos. É responsável pela execução e supervisão de ações, mediante elaboração de estudos e projetos, construção e acompanhamento de obras de interesse do Estado do Piauí.

Dentro do seu escopo se encontra a execução e acompanhamento de obras de pavimentação, construção civil, reformas em geral, infraestrutura hídrica, drenagem, fortalecimento da rede de eletrificação, infraestrutura de transportes, construção de diques e macrodrenagem, além de apoio às prefeituras e instituições.

Apresenta-se, a seguir, as atribuições da SEINFRA.

2.2 Atribuições institucionais

Compete à SEINFRA:

- sugerir a desapropriação de imóveis e benfeitorias, realizar vistorias, avaliações e perícias em edifícios e imóveis públicos e particulares que se destinem ao uso da administração pública estadual;

- integrar as iniciativas de fortalecimento e expansão da infraestrutura à ação estadual;
- articular-se com os órgãos e entidades federais do setor e outros órgãos e entidades estaduais;
- controlar e supervisionar obras e serviços executados pelos órgãos da administração direta e indireta a ela vinculados;
- coordenar e, quando for o caso, executar as ações do Governo junto aos municípios nas áreas de competência da Secretaria e, mediante convênio, nas das demais;
- gerenciar os programas especiais a serem desenvolvidos pelo Governo do Estado, com recursos de financiamento ou de convênios, relativos a sua área de competência;
- cumprir e fazer cumprir as normas pertinentes a área de sua atribuição, bem como expedição dos atos necessários a sua total observância;
- Planejar e executar o Programa “Piauí, aqui tem Infraestrutura”.
- Conduzir reformas e obras em prédios públicos.

Desta forma, são atribuições desta Secretaria: obras de urbanização, construção e reforma de prédios públicos (exceto os da saúde, educação e segurança pública), construção e reforma de estradas vicinais, rodovias e pavimentações poliédricas e asfálticas.

Para que seja possível a execução efetiva das atribuições desta Secretaria, ela está organizada estruturalmente e será apresentada a seguir.

2.3 Estrutura Organizacional

Considerando a necessidade de adequar a estrutura organizacional da SEINFRA-PI à uma gestão mais organizada, eficiente e transparente, foi elaborado um novo Organograma, respeitado o dimensionamento de pessoal comissionado já previamente estabelecido.

São 26 (vinte e seis) unidades organizacionais distribuídas em departamentalização funcional, que tem o propósito de garantir a efetividade das atividades e ações ofertadas pela SEINFRA-PI aos usuários do Piauí.

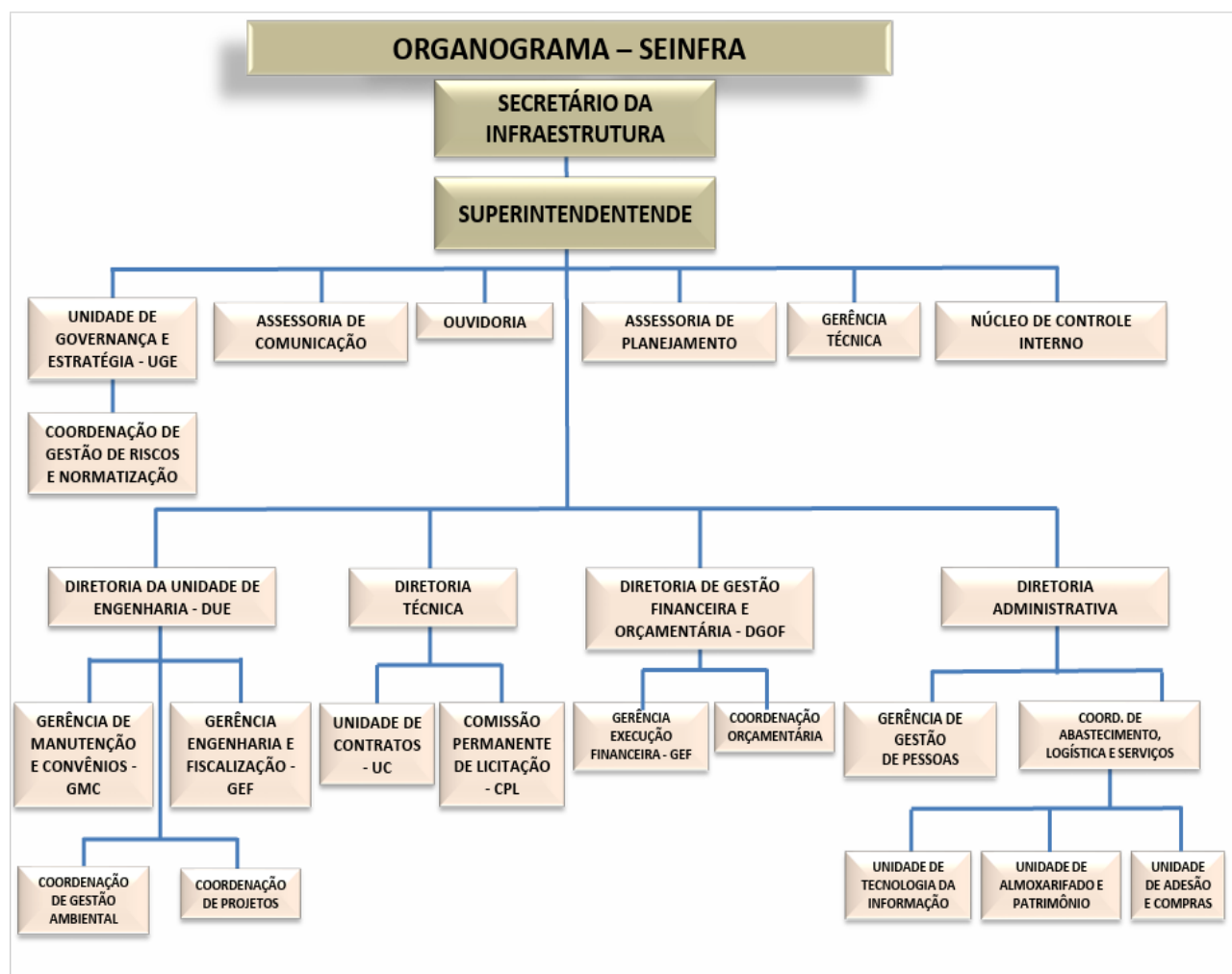

2.4 Mapa Estratégico

Mapa Estratégico é uma representação gráfica da estratégia da organização, que evidencia os desafios que o órgão terá que superar para concretizar sua missão e visão de futuro.

O Mapa Estratégico da SEINFRA, Gestão 2023-2026, evidencia sua Missão, Visão, Resultados esperados, valores, processos internos para alcançá-los e recursos que estão sendo utilizados.

Apresenta-se, abaixo, o Mapa estratégico elaborado e aprovado no ano de 2023.

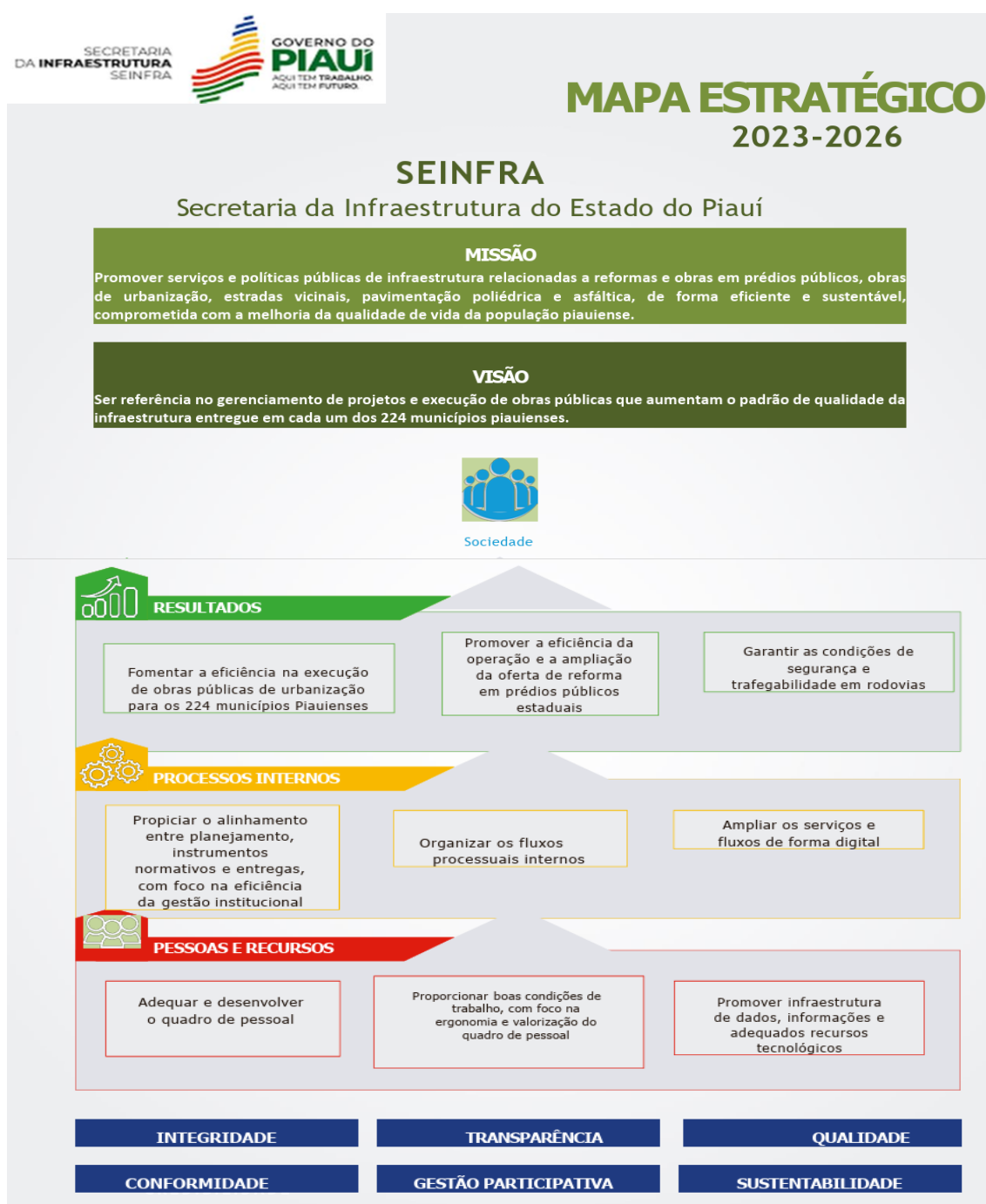

2.5 Equipe de Governança

A equipe de governança de um órgão público é a responsável por liderar o conjunto de mecanismos, estratégias e controles necessários à avaliação, direcionamento e monitoramento da gestão, visando a condução, de forma eficiente e eficaz, das políticas públicas de infraestrutura necessárias à prestação dos serviços de interesse da sociedade piauiense.

A SEINFRA-PI é composta pela seguinte equipe de Governança

Secretário de Estado da Infraestrutura: Flávio Rodrigues Nogueira Júnior

Superintendente: Danísio Guimarães Marabuco

Diretor Administrativo: Clemente Linhares Da Silveira Filho

Diretora de Gestão Financeira e Orçamentária: Daise Bezerra de Pontes Simões

Diretora da Unidade de Engenharia: Tatiany Mercia Dos Santos Ribeiro

Diretora Técnica: Deborah Renata Elvas Soares

3 GOVERNANÇA, RISCOS E RESULTADOS

3.1 Desafios e Oportunidades

A execução de serviços e obras públicas sempre será um desafio enfrentado pela Administração Pública Estadual, em razão das peculiaridades inerentes ao próprio eixo.

Pode-se afirmar que tivemos avanços significativos nos entraves que outrora impediam o andamento de algumas obras, porém ainda há alguns aspectos que merecem atenção.

Um exemplo é o licenciamento de obras mais complexas, que necessita de estudos de impacto ambiental mais elaborados e que nem sempre as empresas responsáveis têm agilidade para a entrega com a rapidez e excelência que essas obras de grande porte exigem.

Outro exemplo são atrasos inerentes às assinaturas dos Termos de Cooperação Técnica ou emissões de Declarações de Domínio Público de obras em terrenos de municípios.

Outro ponto é a constatação de que os projetos e orçamentos elaborados são podem carecer de redimensionamentos e repactuações várias vezes durante a execução da obra, o que impacta e atrasa o cronograma inicialmente previsto.

Junta-se a isso algumas dificuldades como empresas ganhadoras de certames licitatórios que não conseguem realizar as entregas propostas, contestações judiciais, conflitos socioambientais e políticos, entre outros.

Portanto, na gestão de grandes projetos, para que seja cumprida sua execução financeira e temporal, visando garantir a gestão de riscos, diminuindo a contestação e os impactos indesejados, são necessários investimentos na qualificação de técnicos, preparando-os para os desafios conceituais, gerenciais e técnicos, considerando aspectos logísticos, a integração com o planejamento territorial e o alinhamento com as definições estratégicas do Estado.

Em contrapartida, investir em obras e serviços públicos de infraestrutura é estratégico para o desenvolvimento de qualquer economia.

Esta Secretaria da Infraestrutura do Estado do Piauí, por conter ações que trabalham em diversas frentes das políticas públicas estaduais, como a mobilidade urbana, saneamento básico, eletrificação, infraestrutura hídrica e de transporte, obras de urbanização, obras e reformas em prédios públicos, possui grandes oportunidades para promoção do bem-estar da população.

A melhoria da infraestrutura é fundamental para o desenvolvimento socioeconômico, pois favorece a atração de mais investimentos, além de contribuir na geração de empregos e renda.

Este órgão tem capacidade de alavancar a infraestrutura urbana, atuando na construção de praças, quadras poliesportivas, ciclovias, campos de futebol, rodovias, adutoras, sistemas de drenagem, ou seja, sistemas indispensáveis ao bem estar e qualidade de vida da população, sendo que sua atuação não envolve apenas a execução das obras, mas todo o ciclo de vida do investimento público

em infraestrutura, desde o conhecimento de demandas prioritárias da população, até a capacidade de manutenção e custeio após a entrega, passando por planejamento, financiamento, contratação, execução e prestação de contas.

3.2 Principais resultados

OBRAS CONCLUÍDAS EM 2024

Id	Ação	Município	Classificação	Empresa	Situação	Percentual	Valor Total (R\$)	Data de Conclusão	Nº do SEI
11060	EXECUÇÃO DOS SERVIÇOS DE RECUPERAÇÃO DE 57,74KM DE ESTRADA VICINAL NO MUNICÍPIO DE PALMEIRAIS - PI	PALMEIRAIS - PI	RECUPERAÇÃO DE ESTRADA VICINAL	CONSTRUTORA TRILHO LTDA -ME	CONCLUÍDA	99,99%	R\$ 2.760.291,94	05/02/2024	00114.000467/2023-77
11060	EXECUÇÃO DOS SERVIÇOS DE RECUPERAÇÃO DE 57,74KM DE ESTRADA VICINAL NO MUNICÍPIO DE PALMEIRAIS - PI	PALMEIRAIS	RECUPERAÇÃO DE ESTRADA VICINAL	CONSTRUTORA TRILHO LTDA -ME	CONCLUÍDA	99,99%	R\$ 2.760.291,94	05/02/2024	00114.000467/2023-77
10713	EXECUÇÃO DOS SERVIÇOS DE RECUPERAÇÃO DE 22,47KM DE ESTRADA VICINAL NA ZONA RURAL DO MUNICÍPIO DE PALMEIRAIS-PI	PALMEIRAIS - PI	RECUPERAÇÃO DE ESTRADA VICINAL	SAGA ENGENHARIA E PARTICIPAÇÕES LTDA	CONCLUÍDA	99,99%	R\$ 1.064.442,14	06/02/2024	00114.000464/2023-33
10713	EXECUÇÃO DOS SERVIÇOS DE RECUPERAÇÃO DE 22,47KM DE ESTRADA VICINAL NA ZONA RURAL DO MUNICÍPIO DE PALMEIRAIS-PI	PALMEIRAIS	RECUPERAÇÃO DE ESTRADA VICINAL	SAGA ENGENHARIA E PARTICIPAÇÕES LTDA	CONCLUÍDA	99,99%	R\$ 1.064.442,14	06/02/2024	00114.000464/2023-33
10709	RECUPERAÇÃO DE 16,776KM DE ESTRADA VICINAL NA ZONA RURAL DO MUNICÍPIO DE JUAZEIRO DO PIAUÍ-PI	JUAZEIRO DO PIAUÍ	RECUPERAÇÃO DE ESTRADA VICINAL	CONSTRUTORA SOLUÇÃO EIRELI	CONCLUÍDA	100,00%	R\$ 820.592,28	21/02/2024	00114.000463/2023-99
10710	RECUPERAÇÃO DE 46,16 KM DE ESTRADA VICINAL NA ZONA RURAL DO MUNICÍPIO DE CURRALINHOS-PI	CURRALINHOS	RECUPERAÇÃO DE ESTRADA VICINAL	CONSTRUTORA SOLUÇÃO EIRELI	CONCLUÍDA	100,00%	R\$ 2.074.943,14	16/05/2024	00114.000465/2023-88
10711	RECUPERAÇÃO DE 46,046KM ESTRADAS VICINAIS NO MUNICÍPIO DE FLORESTA DO PIAUÍ	FLORESTA DO PIAUÍ	RECUPERAÇÃO DE ESTRADA VICINAL	CONSTRUTORA SOLUÇÃO EIRELI	CONCLUÍDA	100,00%	R\$ 2.270.907,00	21/05/2024	00114.000502/2023-58
10712	SERVIÇOS DE RECUPERAÇÃO DE 66,89KM DE ESTRADA VICINAL NA ZONA RURAL DO MUNICÍPIO DE NOSSA SENHORA DE NAZARÉ - PI	NOSSA SENHORA DE NAZARÉ	RECUPERAÇÃO DE ESTRADA VICINAL	CONSTRUTORA SOLUÇÃO EIRELI	CONCLUÍDA	100,00%	R\$ 3.099.378,93	22/05/2024	00114.000462/2023-44
10611	SERVIÇOS DE MELHORAMENTO DE 5,192KM DA IMPLANTAÇÃO E PAVIMENTAÇÃO ASFÁLTICA NO MUNICÍPIO DE CAJUEIRO DA PRAIA - PI	CAJUEIRO DA PRAIA	PAVIMENTAÇÃO ASFÁLTICA	CONSTRUTORA SOLUÇÃO EIRELI	CONCLUÍDA	100,00%	R\$ 4.584.293,93	01/06/2024	00114.000183/2023-81
10182	SERVIÇOS DE RESTAURAÇÃO DE 12,03KM COM TRATAMENTO SUPERFICIAL DUPLO E MICROREVESTIMENTO À FRIO NA RODOVIA PI-305 NO ENTRONCAMENTO PI-211 NO MUNICÍPIO DE CAXINGÓ	CAXINGÓ	PAVIMENTAÇÃO ASFÁLTICA	CERRADO ENGENHARIA INCORPORADORA EIRELI	CONCLUÍDA	99,17%	R\$ 2.611.262,64	03/06/2024	00114.000309/2021-55
8749	EXECUÇÃO DE SERVIÇOS DE PROLONGAMENTO DA GALERIA DE DRENAGEM DA ZONA LESTE DO SISTEMA DE MACRODRENAGEM NO MUNICÍPIO DE OEIRAS-PI	OEIRAS	PROLONGAMENTO DA GALERIA	MODERNA ENGENHARIA LTDA	CONCLUÍDA	99,99%	R\$ 4.547.495,95	05/06/2024	00114.000036/2022-20
10043	IMPLANTAÇÃO DE 9.115,80M² DE PAVIMENTAÇÃO EM PARALELEPÍPEDO EM DIVERSAS RUAS NO MUNICÍPIO DE LUZILÂNDIA - PI	LUZILÂNDIA	PAVIMENTAÇÃO EM PARALELEPÍPEDO	L DE S FORTES EIRELI	CONCLUÍDA	99,99%	R\$ 1.006.847,73	19/06/2024	00114.000020/2021-36
10605	RECUPERAÇÃO DE 34,15KM DE ESTRADA VICINAL NA ZONA RURAL DO MUNICÍPIO DE MONSENHOR GIL -PI À BENEDITINOS - PI	BENEDITINOSMONSENHOR GIL	RECUPERAÇÃO DE ESTRADA VICINAL	CONSTRUTORA SOLUÇÃO EIRELI	CONCLUÍDA	100,00%	R\$ 1.521.360,45	25/06/2024	00114.000133/2023-01
9347	RECUPERAÇÃO E MELHORIA DE 17,70 KM DA INFRAESTRUTURA DE ESTRADA VICINAL EM REVESTIMENTO PRIMÁRIO NO MUNICÍPIO DE INHUMA-PI.	INHUMA	RECUPERAÇÃO DE ESTRADA VICINAL	LEAL MOURA & CONSTRUTORA LTDA	CONCLUÍDA	100,00%	R\$ 496.524,85	25/06/2024	00114.000302/2021-33
11061	EXECUÇÃO DOS SERVIÇOS DE RECUPERAÇÃO DE 38,88KM DE ESTRADA VICINAL NO MUNICÍPIO DE DEMERVAL LOBÃO - PI	DEMERVAL LOBÃO	RECUPERAÇÃO DE ESTRADA VICINAL	SAGA ENGENHARIA E PARTICIPAÇÕES LTDA	CONCLUÍDA	99,99%	R\$ 1.888.686,44	10/07/2024	00114.000421/2023-58
10673	IMPLANTAÇÃO DE 6.990,00M² DE PAVIMENTAÇÃO EM PARALELEPÍPEDO EM RUAS NA ZONA RURAL E URBANA NO MUNICÍPIO DE TERESINA - PI	TERESINA	PAVIMENTAÇÃO EM PARALELEPÍPEDO	CONSERVE EMPREENDIMENTO EIRELI	CONCLUÍDA	97,64%	R\$ 751.872,54	19/07/2024	00114.000674/2021-60
11064	EXECUÇÃO DOS SERVIÇOS DE 30.396,35M² DE PAVIMENTAÇÃO EM PARALELEPÍPEDO NA ZONA URBANA E RURAL DO MUNICÍPIO DE PEDRO II-PI	PEDRO II	PAVIMENTAÇÃO EM PARALELEPÍPEDO	CONSTRUTORA SOLUÇÃO EIRELI	CONCLUÍDA	99,99%	R\$ 3.762.345,90	23/07/2024	00114.000188/2023-11
9455	IMPLANTAÇÃO DE 4.618,36M² DE PAVIMENTAÇÃO EM PARALELEPÍPEDO NA LOCALIDADE SOSSEGO NO MUNICÍPIO DE BARRAS - PI (2ª ETAPA)	BARRAS	PAVIMENTAÇÃO EM PARALELEPÍPEDO	L DE S FORTES EIRELI	CONCLUÍDA	99,51%	R\$ 464.563,62	29/07/2024	00114.000263/2021-74
11047	CONSTRUÇÃO DE 02 (DUAS) PASSAGENS MOLHADAS, CONSTRUÇÃO DE 01 (UM) PONTILHÃO E AMPLIAÇÃO DE 01 (UM) PONTILHÃO NO MUNICÍPIO DE SÃO JOÃO DA SERRA - PI	SÃO JOÃO DA SERRA	PONTE	MRA CONSTRUÇÕES LTDA	CONCLUÍDA	99,50%	R\$ 1.212.341,28	31/07/2024	00114.000102/2022-61

11062	EXECUÇÃO DOS SERVIÇOS DE RECUPERAÇÃO DE 60,80KM DE ESTRADA VICINAL NO MUNICÍPIO DE PIRACURUCA - PI	PIRACURUCA	RECUPERAÇÃO DE ESTRADA VICINAL	CONSTRUTORA SOLUÇÃO EIRELI	CONCLUIDA	99,99%	R\$ 2.881.400,53	05/08/2024	00114.000509/2023-70
11076	EXECUÇÃO DOS SERVIÇOS DE RECUPERAÇÃO DE 42,38KM DE ESTRADA VICINAL NO MUNICÍPIO DE LAGOA ALEGRE - PI	LAGOA ALEGRE	RECUPERAÇÃO DE ESTRADA VICINAL	PRO ENGENHARIA-JOSE WASHINGTON B.A.NETO-EPP	CONCLUIDA	100,00%	R\$ 2.060.042,35	14/08/2024	00114.000457/2023-31
9504	IMPLANTAÇÃO DE 27.305,27M² DE PAVIMENTAÇÃO EM PARALELEPÍEDO EM DIVERSAS RUAS NO MUNICÍPIO DE CAMPO MAIOR	CAMPO MAIOR	PAVIMENTAÇÃO EM PARALELEPÍEDO	SAGA ENGENHARIA E PARTICIPAÇÕES LTDA	CONCLUIDA	100,00%	R\$ 2.792.956,81	16/08/2024	00114.000108/2022-39
8591	EXECUÇÃO DE URBANIZAÇÃO DA ORLA DAS MARGENS DO RIO PARNAÍBA NO MUNICÍPIO DE LUZILÂNDIA	LUZILÂNDIA	URBANIZAÇÃO DAS ORLAS	G. B. PEREIRA ENGENHARIA	CONCLUIDA	99,85%	R\$ 2.171.588,15	20/08/2024	00114.000018/2021-67
11672	EXECUÇÃO DOS SERVIÇOS DE 57,90KM RECUPERAÇÃO DE ESTRADA VICINAL NO MUNICÍPIO DE AMARANTE - PI	AMARANTE	RECUPERAÇÃO DE ESTRADA VICINAL	CERRO ENGENHARIA E PROJETOS LTDA	CONCLUIDA	100,00%	R\$ 2.853.777,54	23/08/2024	00114.000469/2023-66
9959	IMPLANTAÇÃO DE 4.920,00M² DE PAVIMENTAÇÃO EM PARALELEPÍEDO NA LOCALIDADE EMA NO MUNICÍPIO DE JOSÉ DE FREITAS - PI	JOSÉ DE FREITAS	PAVIMENTAÇÃO EM PARALELEPÍEDO	L DE S FORTES EIRELI	CONCLUIDA	100,00%	R\$ 544.925,17	26/08/2024	00114.000160/2022-95
8132	OBRAS DE CONCLUSÃO DE PRAÇA DA JUVENTUDE NO MUNICÍPIO DE LUZILÂNDIA	LUZILÂNDIA	PRAÇA	MODERNA ENGENHARIA LTDA	CONCLUIDA	99,99%	R\$ 1.778.017,50	28/08/2024	00114.00019/2021-10
12254	EXECUÇÃO DE 22.096,69 M² DE PAVIMENTAÇÃO EM PARALELEPÍEDO NO MUNICÍPIO DE BURITI DOS MONTES - PI	BURITI DOS MONTES	PAVIMENTAÇÃO EM PARALELEPÍEDO	CONSTRUTORA CASA FORTE	CONCLUIDA	99,99%	R\$ 3.003.838,37	29/08/2024	00114.001069/2023-78
9471	IMPLANTAÇÃO DE 5.961,47M² DE PAVIMENTAÇÃO EM PARALELEPÍEDO NO ASSENTAMENTO SÃO LUÍS E POVOADO OLIVENÇA NO MUNICÍPIO DE MIGUEL ALVES-PI	MIGUEL ALVES	PAVIMENTAÇÃO EM PARALELEPÍEDO	L DE S FORTES EIRELI	CONCLUIDA	100,00%	R\$ 671.316,21	30/08/2024	00114.000125/2022-76
10727	IMPLANTAÇÃO DE DE 4.534,74M² DE PAVIMENTAÇÃO EM PARALELEPÍEDOS, EM RUAS DA ZONA RURAL DO MUNICÍPIO DE PICOS-PI	PICOS	PAVIMENTAÇÃO EM PARALELEPÍEDO	ALPHA CON CONSTRUTORA	CONCLUIDA	89,06%	R\$ 539.786,23	02/09/2024	00114.000510/2022-13
11671	RECUPERAÇÃO DE 24,09 KM DE ESTRADA VICINAL NO MUNICÍPIO DE BOQUEIRÃO DO PIAUÍ - PI	BOQUEIRÃO DO PIAUÍ	RECUPERAÇÃO DE ESTRADA VICINAL	CERRO ENGENHARIA E PROJETOS LTDA	CONCLUIDA	100,00%	R\$ 1.159.468,74	16/09/2024	00114.000580/2023-52
11312	MELHORAMENTO DA IMPLANTAÇÃO E PAVIMENTAÇÃO ASFÁLTICA EM TSD NA PISTA DE ROLAMENTO E TSS NOS ACOSTAMENTOS COM EXTENSÃO 2,6 KM, NO MUNICÍPIO DE ALTOS-PI	ALTOS	PAVIMENTAÇÃO ASFÁLTICA	CONSTRUTORA RENATA LTDA	CONCLUIDA	99,99%	R\$ 1.645.703,84	24/09/2024	00114.000754/2023-87
10721	RECUPERAÇÃO DE 43,40KM DE ESTRADA VICINAL NA ZONA RURAL DO MUNICÍPIO DE REGENERAÇÃO - PI	REGENERAÇÃO	RECUPERAÇÃO DE ESTRADA VICINAL	MANDACARU TERRAPENAGEM LTDA	CONCLUIDA	100,00%	R\$ 2.132.594,39	25/09/2024	00114.000493/2023-03
8952	IMPLANTAÇÃO DE UMA PISTA DE CAMINHADA NO MUNICÍPIO DE CASTELO DO PIAUÍ	CASTELO DO PIAUÍ	PISTA DE CAMINHADA	MASTER CANION CONST E SERVIÇOS EIRELI	CONCLUIDA	94,81%	R\$ 1.112.190,91	27/09/2024	00114.000191/2021-65
10724	RECUPERAÇÃO DE 44,97 KM DE ESTRADA VICINAL NA ZONA RURAL DO MUNICÍPIO DE SÃO GONÇALO DO PIAUÍ - PI	SÃO GONÇALO DO PIAUÍ	RECUPERAÇÃO DE ESTRADA VICINAL	CONSTRUTORA SOLUÇÃO EIRELI	CONCLUIDA	99,99%	R\$ 2.105.881,13	01/10/2024	00114.000495/2023-94
10717	RECUPERAÇÃO DE 73,30KM DE ESTRADA VICINAL NA ZONA RURAL DO MUNICÍPIO DE SÃO MIGUEL DO TAPUIO - PI	SÃO MIGUEL DO TAPUIO	RECUPERAÇÃO DE ESTRADA VICINAL	CONSTRUTORA SOLUÇÃO EIRELI	CONCLUIDA	100,00%	R\$ 3.818.124,38	01/10/2024	00114.000496/2023-39

QUADRO RESUMO DE OBRAS CONCLUÍDAS EM 2024

OBRAS CONCLUÍDAS EM 2024			
TIPO DE OBRA	UNIDADE DE MEDIDA	QUANTIDADE	VALOR INVESTIDO
PAVIMENTAÇÃO EM PARALELEPÍEDO	M²	115.938,68m²	R\$ 13.538.452,58
PAVIMENTAÇÃO ASFÁLTICA	KM	19,822KM	R\$ 8.841.260,41
RECUPERAÇÃO DE ESTRADA VICINAL	KM	693,652KM	R\$ 33.008.416,23
URBANIZAÇÃO	UND	1	R\$ 2.171.588,15
PROLONGAMENTO - MACRODRENAGEM	UND	1	R\$ 4.547.495,95
PRAÇA	UND	1	R\$ 1.778.017,50
CONSTRUÇÃO DE PONTE	UND	1	R\$ 1.212.341,28
TOTAL INVESTIDO:			R\$ 65.097.572,10

3.3 Gestão de Pessoas

O servidor público é um importante agente na construção social. Não existe funcionalidade pública sem seu quadro de servidores, sejam eles efetivos, comissionados, terceirizados ou estagiários, visto que eles são responsáveis pelos diversos serviços colocados à disposição da comunidade.

Apresenta-se, abaixo, o relatório consolidado de servidores públicos da SEINFRA-PI no ano de 2024.

TERCEIRIZADOS CONTRATO 44/2021 - SERVFAZ	
FUNÇÃO	QTD
AUXILIAR ADM. NÍVEL SUPERIOR	5
TERCEIRIZADOS CONTRATO 45/2021 - SERVFAZ	
FUNÇÃO	QTD
TÉCNICO OPERACIONAL NÍVEL SUPERIOR	6
TERCEIRIZADOS CONTRATO 46/2021 - SERVFAZ	
FUNÇÃO	QTD
AUXILIAR DE GESTÃO	21
COPEIRA	1
FAXINEIRA	8
SECRETÁRIO NÍVEL SUPERIOR	8
TÉCNICO DE INFORMÁTICA	14
TOTAL SERVFAZ	63
TOTAL GERAL TERCEIRIZADOS	63

SERVIDORES EFETIVOS À DISPOSIÇÃO DE OUTROS ÓRGÃOS		
FUNÇÃO	DESTINO	QTD
AGENTE OPERACIONAL DE SERVICO	SECULT	1
AGENTE SUPERIOR DE SERVICO	SEDEC	2
AGENTE SUPERIOR DE SERVICO	SAF	1
AGENTE SUPERIOR DE SERVICO	SDE	3
AGENTE TECNICO DE SERVICO	ASSEMBLÉIA LEGISLATIVA	1
TOTAL		8
SERVIDORES EFETIVOS À DISPOSIÇÃO DA SEINFRA		
FUNÇÃO	ORIGEM	QTD
ADVOGADO (A)	EMGERPI	1
ASSISTENTE ADMINISTRATIVO	EMGERPI	2
AGENTE SUPERIOR DE SERVICO	INTERPI	1
CONTADOR	PREFEITURA MUNICIPAL DE PALMEIRAIS/PI	1
PEDAGOGO	PREFEITURA MUNICIPAL DE PIPIRI/PI	1
PROFESSOR	SEDUC	3
AGENTE SUPERIOR DE SERVICO	SEAD	1
AGENTE TÉCNICO DE SERVIÇO	SESAPI	1
ANALISTA ADMINISTRATIVO	EMPRESA BRASILEIRA DE SERVIÇOS HOSPITALARE	1
TOTAL		12

Apresenta-se, agora, o total geral de servidores da SEINFRA-PI no ano de 2024.

TOTAL DE SERVIDORES - SEINFRA	
CATEGORIA	TOTAL
EFETIVOS	38
COMISSIONADOS	26
SELETISTAS	6
ESTAGIÁRIOS	5
TERCEIRIZADOS	63

RELAÇÃO DOS GESTORES RESPONSÁVEIS PELA UPC NO ANO DE 2024

Unidade Prestadora de Contas: **Secretaria da Infraestrutura – SEINFRA**

Nome Completo	CPF	Cargo ou Função exercida	Período Inicial	Período final	Correio eletrônico (e-mail)
FLAVIO RODRIGUES NOGUEIRA JUNIOR	654.754.843-20	Secretário de Estado	01/03/2023	ATUAL	Flavio.nogueira@seinfra.pi.gov.br
CLEMENTE LINHARES DA SILVEIRA FILHO	482.346.133-91	DIRETOR	02/01/2023	ATUAL	clemente.silveira@seinfra.pi.gov.br
DANIEL CARVALHO SILVA	028.339.523-09	ASSESSOR TÉCNICO II	02/01/2023	ATUAL	daniel.carvalho@seinfra.pi.gov.br
GUSTAVO FURTADO MARINHO LOIOLA	067.912.093-99	COORDENADOR	02/01/2023	10/08/2023	Gustavo.furtado@seinfra.pi.gov.br

RAIMUNDO RENATO BEZERRA DA SILVA	520.816.723-91	ASSESSOR TÉCNICO II	02/01/2023	ATUAL	-
ANA CECÍLIA CARVALHO SOUSA MORAIS HELAL	625.428.693-91	GERENTE	01/04/2024	ATUAL	
BENJAMIM SOARES DE CARVALHO JUNIOR	121.075.303-00	COORDENA DOR	02/01/2023	ATUAL	Benjamim.soares@seinfra. pi.gov.br
FRANCYJONHNES DA SILVA MOURA	776.971.701-91	COORDENA DOR	01/09/2023	ATUAL	FJONHNES@GMAIL.CO M
FELIPE BRITO HELAL	003.249.023-28	GERENTE	02/01/2023	31/03/20 24	Felipe.brito@seinfra.pi.gov .br
MAYCON LUCAS PIRES GONÇALVES LOUREIRO	997.067.333-53	COORDENA DOR	31/03/2023	ATUAL	Maycon.lucas@seinfra.pi.g ov.br

DINARA COSTA	FEITOSA	922.359.723-49	GERENTE	02/01/2023	ATUAL	Dinara.costa@seinfra.pi.gov.br
TATIANY MERCIA DOS SANTOS RIBEIRO		036.113.863-67	DIRETORA	02/01/2023	ATUAL	tatiany.santos@seinfra.pi.gov.br
JOAO CUSTODIO DOS REIS	PEDRO	057.638.403-80	GERENTE	02/01/2023	ATUAL	joao.reis@seinfra.pi.gov.br
DEJACI PEREIRA LEAL		327.993.813-91	ASSISTENTE DE SERVIÇOS II	02/01/2023	ATUAL	dejaci.leal@seinfra.pi.gov.br
FRANCISCO HOLANDA DE SIQUEIRA NETO	DE	037.975.343-02	ASSESSOR TÉCNICO III	02/01/2023	ATUAL	francisco.siqueira@seinfra.pi.gov.br
JOÃO TAJRA TORRES NUNES	FERNANDES	023.508.563-48	ASSESSOR TÉCNICO III	02/01/2023	ATUAL	joao.nunes@seinfra.pi.gov.br

DEBORAH RENATA ELVAS SOARES	998.626.463-49	DIRETORA	02/01/2023	ATUAL	debora.renata@seinfra.pi.gov.br
DANISIO GUIMARAES E MARABUCO	977.690.373-87	SUPERINTE NDENTE	02/01/2023	ATUAL	danisio.marabuco@seinfra. pi.gov.br
CLEA MARIA BESSA SILVEIRA BACURAU	067.155.913-34	ASSISTENTE DE SERVIÇOS I	01/02/2023	ATUAL	clea.maria@seinfra.pi.gov. br
JAIRO ROBERTO FERNANDES CORDEIRO	003.827.333-04	ASSISTENTE DE SERVIÇOS II	01/02/2023	ATUAL	-
MARCUS VINICIUS CAVALCANTE PINHEIRO	472.093.133-20	GERENTE	01/02/2023	07/02/2024	marcos.pinheiro@seinfra.p i.gov.br
JOÃO MATHEUS FONTENELE SANTOS	062.325.683-54	ASSISTENTE DE SERVIÇOS I	01/02/2023	ATUAL	joao.fontinele@seinfra.pi.g ov.br

ADELAIDE DIAS DE MACEDO	060.257.843-45	GERENTE	20/04/2023	19/08/2024	adelaide.dias@seinfra.pi.gov.br
TORRICELLI CARVALHO MAURIZ	019.632.353-39	COORDENADOR	23/05/2023	ATUAL	torricely.mauriz@seinfra.pi.gov.br
DENISE JULIANA BEZERRA DE PONTES BARBOSA	026.973.203-93	ASSISTENTE DE SERVIÇOS II	20/06/2023	ATUAL	denise.barbosa@seinfra.pi.gov.br
JAYRA MARQUES VIEIRA	046.269.683-92	COORDENADORA	10/08/2023	ATUAL	jayra.marques@seinfra.pi.gov.br
DAISE BEZERRA DE PONTES SIMÕES	847.907.093-53	DIRETORA	06/09/2023	ATUAL	daise.simoes@seinfra.pi.gov.br
CARLOS EDUARDO MONTEIRO ARAÚJO	757.197.383-04	GERENTE	06/09/2023	ATUAL	Carlos.monteiro@seinfra.pi.gov.br

FRANCYJONHNES SILVA MOURA	DA776.971.701-91	COORDENA DOR	12/09/2023	ATUAL	francyjonhnes.moura@sein fra.pi.gov.br
TIAGO QUEIROZ MADEIRA CAMPOS	783.947.163-34	GERENTE	07/02/2024	ATUAL	

3.4 Acesso pela comunidade

É disponível para o cidadão/usuário canais de comunicação com a SEINFRA-PI. Seguem as opções abaixo.

CANAIS DE ATENDIMENTO

ATENDIMENTO VIA TELEFONE

 Disque Ouvidoria 162 De Segunda a sexta-feira De 8h às 18h	 Fale conosco pelo WhatsApp (86) 98858-1815 De Segunda a sexta-feira De 7h30 às 13h30 <div>Fixo: (86) 3222-0038</div>
--	---

ATENDIMENTO ONLINE

	seinfra@pi.gov.br
	http://eouv.pi.gov.br https://falabr.cgu.gov.br/web/home

ATENDIMENTO PRESENCIAL

	Av. Pedro Freitas, S/N, Bloco G, 1º andar • Centro Segunda a sexta-feira, das 7h30 às 13h30
---	--

MÍDIAS SOCIAIS



facebook.com/seinfra.pi



[@seinfra.pi](https://www.instagram.com/seinfra.pi)

Mais informações:



<http://www.seinfra.pi.gov.br/>



4 INFORMAÇÕES ORÇAMENTÁRIAS, FINANCEIRAS E CONTÁBIL

4.1 Balanço Patrimonial

De acordo como o Manual de Contabilidade Aplicada ao Setor Público (MCASP), o balanço patrimonial é a demonstração contábil que evidencia, qualitativa e quantitativamente, a situação patrimonial da entidade pública, por meio de contas representativas do patrimônio público, além das contas de compensação.

A seguir se apresenta o Balanço Patrimonial da SEINFRA-PI no exercício de 2024.



GOVERNO DO ESTADO DO PIAUÍ

BALANÇO PATRIMONIAL

UG : 160101 - SECRETARIA DA INFRA-ESTRUTURA DO ESTADO DO PI

Acumulado até 13/2024

Anexo XIV, da Lei 4.320/64

R\$ 1.00

ATIVO	EXERCÍCIO ATUAL	EXERCÍCIO ANTERIOR
ATIVO		
ATIVO CIRCULANTE		
Caixa e Equivalentes de Caixa	17.103.061,69	15.474.514,95
Créditos a Curto Prazo	0,00	0,00
Demais Créditos e Valores a Curto Prazo	4.180,00	0,00
Investimentos e Aplicações Temporárias a Curto Prazo	0,00	0,00
Estoques	62.145,98	57.958,98
V.P.D. Pagas Antecipadamente	0,00	0,00
Total do Ativo Circulante	17.169.387,67	15.532.473,93
ATIVO NÃO CIRCULANTE		
Realizável a Longo Prazo	0,00	0,00
Investimentos Temporários a Longo Prazo	0,00	0,00
Estoques	0,00	0,00
VPD Pagas Antecipadamente	0,00	0,00
Investimentos	0,00	0,00
Imobilizado	592.047.984,22	363.441.621,53
Intangível	0,00	0,00
Diferido	0,00	0,00
Total do Ativo Não Circulante	592.047.984,22	363.441.621,53
TOTAL DO ATIVO	609.217.371,89	378.974.095,46



GOVERNO DO ESTADO DO PIAUÍ

BALANÇO ORÇAMENTÁRIO

UG : 160101 - SECRETARIA DA INFRA-ESTRUTURA DO ESTADO DO PI

Acumulado até Dezembro/2024

Anexo XII, da Lei 4.320/64

R\$ 1,00

RECEITAS ORÇAMENTÁRIAS	PREVISÃO INICIAL (a)	PREVISÃO ATUALIZADA (b)	RECEITAS REALIZADAS (c)	SALDO (d) =(c-b)
Receitas Correntes (I)	356.672,00	356.672,00	72.712,90	-283.959,10
IMPOSTOS, TAXAS E CONTRIBUIÇÕES DE MELHORIA	0,00	0,00	0,00	0,00
RECEITA DE CONTRIBUIÇÕES	0,00	0,00	0,00	0,00
RECEITA PATRIMONIAL	356.672,00	356.672,00	72.712,90	-283.959,10
RECEITA AGROPECUÁRIA	0,00	0,00	0,00	0,00
RECEITA INDUSTRIAL	0,00	0,00	0,00	0,00
RECEITA DE SERVIÇOS	0,00	0,00	0,00	0,00
TRANSFERÊNCIAS CORRENTES	0,00	0,00	0,00	0,00
OUTRAS RECEITAS CORRENTES	0,00	0,00	0,00	0,00
Receitas de Capital (II)	0,00	0,00	1.611.500,00	1.611.500,00
OPERAÇÕES DE CRÉDITO	0,00	0,00	0,00	0,00
ALIENAÇÃO DE BENS	0,00	0,00	0,00	0,00
AMORTIZAÇÃO DE EMPRÉSTIMOS	0,00	0,00	0,00	0,00
TRANSFERÊNCIAS DE CAPITAL	0,00	0,00	1.611.500,00	1.611.500,00
OUTRAS RECEITAS DE CAPITAL	0,00	0,00	0,00	0,00
SUBTOTAL DAS RECEITAS (III) = (I + II)	356.672,00	356.672,00	1.684.212,90	1.327.540,90
Operações de Crédito / Refinanciamento (IV)	0,00	0,00	0,00	0,00
Operações de Crédito Internas	0,00	0,00	0,00	0,00
Mobiliária	0,00	0,00	0,00	0,00
Contratual	0,00	0,00	0,00	0,00
Operações de Crédito Externas	0,00	0,00	0,00	0,00
Mobiliária	0,00	0,00	0,00	0,00
Contratual	0,00	0,00	0,00	0,00
SUBTOTAL COM REFINANCIAMENTO (V) = (III+IV)	356.672,00	356.672,00	1.684.212,90	1.327.540,90
Déficit (VI)	0,00	0,00	206.728.582,50	206.728.582,50
TOTAL (VII) = (V + VI)	356.672,00	356.672,00	208.412.795,40	208.086.123,40
Saldos de Exercícios Anteriores (Utilizados Para Créditos Adicionais)	0,00	18.467.823,00	18.467.823,00	0,00
Recursos Arrecadados em Exercícios Anteriores	0,00	0,00	0,00	0,00
Superávit Financeiro	0,00	18.467.823,00	18.467.823,00	0,00
Reabertura de Créditos Adicionais	0,00	0,00	0,00	0,00

Anexo XII, da Lei 4.320/64

R\$ 1,00

DESPESAS ORÇAMENTÁRIAS	DOTAÇÃO INICIAL (e)	DOTAÇÃO ATUALIZADA (f)	DESPESAS EMPENHADAS (g)	DESPESAS LIQUIDADAS (h)	DESPESAS PAGAS (i)	SALDO DA DOTAÇÃO (j) = (f-g)
DESPESAS ORÇAMENTÁRIAS						
Despesas Correntes (VIII)	13.198.220,00	14.673.443,00	14.683.168,14	14.137.772,34	13.911.056,40	10.274,86
Pessoal e Encargos Sociais	5.893.764,00	5.369.944,00	5.368.586,91	5.354.311,80	5.142.644,23	1.357,09
Juros e Encargos da Dívida	0,00	0,00	0,00	0,00	0,00	0,00
Outras Despesas Correntes	7.304.456,00	9.303.499,00	9.294.581,23	8.783.460,54	8.768.412,17	8.917,77
Despesas de Capital (IX)	9.169.762,00	194.649.973,32	193.749.627,26	187.505.723,57	185.432.809,92	900.348,06
Investimentos	9.169.762,00	194.649.973,32	193.749.627,26	187.505.723,57	185.432.809,92	900.348,06
Inversões Financeiras	0,00	0,00	0,00	0,00	0,00	0,00
Amortização da Dívida	0,00	0,00	0,00	0,00	0,00	0,00
Reserva de Contingência (X)	0,00	0,00	0,00	0,00	0,00	0,00
SUBTOTAL DAS DESPESAS (XI) = (VIII + IX + X)	22.367.982,00	209.323.416,32	208.412.795,40	201.643.495,91	199.343.866,32	910.620,92
Amortização da Dívida/ Refinanciamento (XII)	0,00	0,00	0,00	0,00	0,00	0,00
Amortização da Dívida Interna	0,00	0,00	0,00	0,00	0,00	0,00
Dívida Mobiliária	0,00	0,00	0,00	0,00	0,00	0,00
Outras Dívidas	0,00	0,00	0,00	0,00	0,00	0,00
Amortização da Dívida Externa	0,00	0,00	0,00	0,00	0,00	0,00
Dívida Mobiliária	0,00	0,00	0,00	0,00	0,00	0,00
Outras Dívidas	0,00	0,00	0,00	0,00	0,00	0,00
SUBTOTAL COM REFINANCIAMENTO (XIII) = (XI + XII)	22.367.982,00	209.323.416,32	208.412.795,40	201.643.495,91	199.343.866,32	910.620,92
Superávit (XIII)	0,00	0,00	0,00	0,00	0,00	0,00
TOTAL (XIV) = (XII + XIII)	22.367.982,00	209.323.416,32	208.412.795,40	201.643.495,91	199.343.866,32	910.620,92
Reserva do RPPS	0,00	0,00	0,00	0,00	0,00	0,00

FONTE: Siafe-PI / SEFAZ-PI

4.2 Detalhamento das despesas por ação

A seguir serão detalhadas as despesas na SEINFRA-PI no exercício financeiro de 2024, por ação.

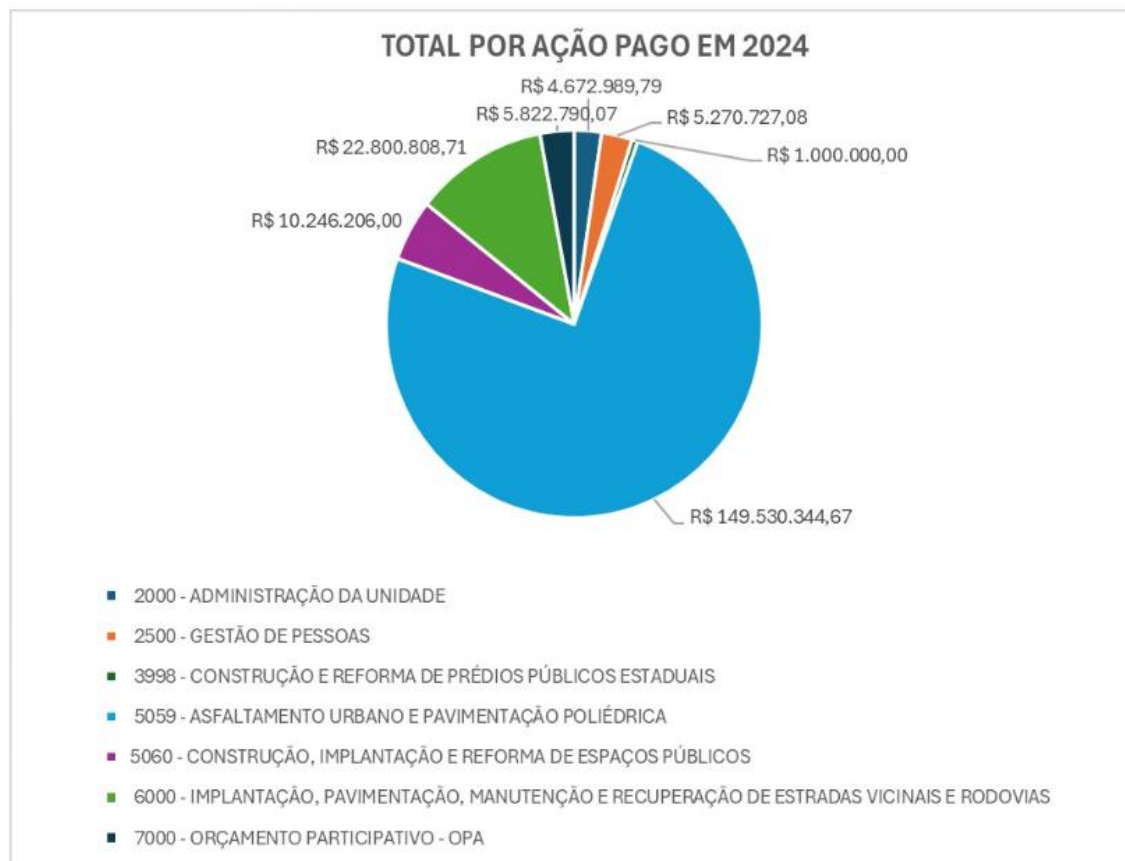

É o que se apresenta, o Relatório Anual de Gestão da SEINFRA-PI, exercício 2024, em obediência à Instrução Normativa TCE-PI nº 01, de 31 de março de 2022.

Teresina, 22 de fevereiro de 2025

Flávio Rodrigues Nogueira Júnior
Secretário de Estado da Infraestrutura